N° 20 – Janvier 2022

# L'Echo du Vuache

Le Journal du Syndicat Intercommunal du Vuache

## AU SOMMAIRE :


- ➔ Edito de la Présidente : les moments forts de 2021 et les projets pour 2022 2
- ➔ Hiver 2022 : Chantiers participatifs & Formations à la taille et au greffage des arbres fruitiers ! 4
- ➔ Histoires d'autrefois au Pays du Vuache 5
- ➔ Pays du Vuache d'hier et d'aujourd'hui 7

# EDITO DE LA PRESIDENTE

Chères habitantes et chers habitants du Pays du Vuache,

*Chantier participatif dans le Bois du Ban (Viry), le 26 février. 18 participants*

Si l'année 2021 aura été, hélas, encore bien marquée par l'épidémie de Covid-19, le Syndicat Intercommunal du Vuache (SIV) a pu reprendre une activité soutenue dès le printemps et je vous propose ici d'illustrer les moments forts de l'année écoulée.

Trois chantiers participatifs ont été réalisés au cours de l'hiver, à Valleiry, à Viry et à Jonzier-Epagny, rassemblant près d'une **soixantaine de bénévoles** !

Merci à l'association Apollon74 qui a largement contribué au succès de ces trois journées.

*Animation ENS sur la prairie sèche des Tirées (Jonzier-Epagny), le 17 juillet. 20 participants*

Aux côtés des associations locales toujours, onze « sorties natures » ont été organisées dans le cadre du programme départemental de découverte des ENS (Espaces Naturels Sensibles), permettant à plus de **200 participants** de profiter des explications des différents accompagnateurs naturalistes.

Rappelons que ces animations sont gratuites, financées par le Département de la Haute-Savoie et le SIV.

**2 nouveaux itinéraires VTT** ont vu le jour, le premier sur la liaison Eloise – Chaumont, qui permet aux Vététistes engagés dans la « Grande Traversée du Jura » de rejoindre les Chemins du Soleil (*GR Saint Jacques de Compostelle*). Le second sur le plateau de la Semine, qui relie dorénavant les communes de Clarafond-Arcine, Chaumont, Chessenaz et Vanzy.

**Une vingtaine de nouveaux panneaux** d'information ont été installés sur l'ensemble du territoire : sur la montagne du Vuache, en remplacement des anciens panneaux situés sur la crête, sur le Sentier Nature du Vuache (dans le Bois du Mont) et sur la commune de Viry, dans le cadre du programme « Aux Arbres Citoyens ! » et en périphérie des biotopes protégés.

*Oratoire Sainte-Victoire (Chevrier)*

*Crêt de Puits (Viry)*

# EDITO DE LA PRESIDENTE (SUITE)

De **nombreux travaux** ont été réalisés au cours de l'été et de l'automne par les agents techniques du SIV, pour entretenir le réseau de sentiers balisés et gérer les sites naturels.

Les élèves du Bac Pro GMNF (Gestion des milieux naturels et de la faune) de l'ISETA ont également été mobilisés pour entretenir les zones humides situées au sud-ouest du Vuache (Chaumont et Clarafond-Arcine).

*Bûcheronnage sur les rives des étangs du Dauzet (Chaumont)*

*Le Souci (Colias crocea). Photo Yasmine Lachenal*

Enfin, l'embauche d'un nouvel agent en contrat à durée déterminée en octobre, nous a permis de démarrer l'élaboration d'un **Atlas de la Biodiversité** Territoriale (ABT) pour les onze communes du Pays du Vuache.

Merci à Yasmine Lachenal, notre nouvelle chargée de mission « Biodiversité », pour son engagement dans ce travail conséquent !

L'année 2022 n'est pas en reste, avec un programme ambitieux de réalisations :

- un nouveau point d'informations touristiques à Chevrier,
- un observatoire ornithologique au bord du Rhône (Vulbens), pour contempler les oiseaux sur le Marais de l'Etournel,
- un nouveau sentier d'interprétation sur l'histoire de la frontière (Valleiry et Viry),
- les résultats des études scientifiques démarrées en 2021, sur les Syrphes (insectes) du Crêt de Puits à Viry et les Chauves-souris du Vuache,
- l'édition des « ABT », pour les élus du territoire et les scolaires,
- des sorties découvertes (13 animations programmées) dans les ENS du Pays du Vuache,
- etc.

Je vous souhaite une très belle et heureuse année 2022.

Sylvie Rinaldi, Présidente du SIV

*Le Vuache vu du Rhône. Photo Dominique Ernst*

# HIVER 2022 : CHANTIERS PARTICIPATIFS & FORMATIONS A LA TAILLE ET AU GREFFAGE DES ARBRES FRUITIERS !

*Sous réserve de l'évolution de l'épidémie de Covid-19*

En partenariat avec l'association « Apollon74 », le Syndicat Intercommunal du Vuache vous invite à participer à trois chantiers bénévoles :

**Samedi 12 février 2022** : Opération « Crapauducs » : installation de dispositifs anti-écrasement (filets) le long des routes départementales. Rendez-vous à 9h à la mairie de Viry.

**Vendredi 25 février 2022** : Sur le site naturel du « Bois du Ban » : entretien du site (débroussaillement) et création de gouilles et de mares. Rendez-vous à 9h devant l'église de Vers.

**Lundi 7 mars 2022** : Sur la prairie sèche des Tirées et du Grand Nant : débroussaillement, ramassage et mise en tas des produits de la coupe. Rendez-vous à 9h au terrain de foot de Jonzier-Epagny.

Renseignements et inscriptions (obligatoires) auprès d'Apollon74 au 04 50 43 63 66 ou apollon74@apollon74.org

---

Puis comme chaque année, les syndicats du Vuache et du Salève vous proposent des journées de formation à la taille et au greffage des arbres fruitiers :

Les **vendredi 11 et 18 mars 2022** : Stage de formation à la taille avec :

- une première journée « théorique » en salle le matin et au verger l'après-midi, au Gaec « *Au coucher du Soleil* » à Jonzier-Epagny,
- une seconde journée « pratique » dans le verger communal de Vulbens le matin et dans un verger traditionnel l'après-midi.

Animation : Croqueurs de pommes de Haute-Savoie et techniciens du SIV.

Le **vendredi 8 avril 2022** : Journée de formation au greffage, en salle.

ATTENTION, ces formations sont gratuites, mais les inscriptions sont obligatoires :

- auprès du SIV (04 50 04 62 89 – syndicat.vuache@orange.fr) pour le stage de taille,
- auprès du Syndicat Mixte du Salève (04 50 95 28 42 - info@syndicat-mixte-du-saleve.fr) pour la journée de greffage.

## HISTOIRES D'AUTREFOIS AU PAYS DU VUACHE

# Des Loups-garous au Vuache…

*Très présent dans les légendes alpines, le loup-garou, créature mi-homme, mi-animal.*

**Montagne sauvage, le Vuache fut une terre fertile pour les légendes. Ours, bien sûr, mais aussi loups, fées, diables, sorcières ou vouivres, des animaux et des créatures qui ont peuplé ces récits immémoriaux transmis de génération en génération lors des veillées hivernales. Parmi ces histoires, toujours surprenantes et ayant souvent pour origine un fait réel, nous vous proposons d'évoquer aujourd'hui les loups-garous.**

La croyance au loup-garou existe depuis la plus haute antiquité et dans toutes les civilisations. Cette crainte des loups-garous est d'ailleurs directement liée à la peur ancestrale du loup, ce carnassier redouté et redoutable qui fut un réel fléau dans les régions alpines jusqu'au XVIII$^{e}$ siècle. L'un n'allant pas sans l'autre, les terribles fait-divers mettant en scène ces êtres fantastiques se sont en général déroulés dans les régions où les loups abondaient. Les études menées par l'ethnologue Charles Joisten et son équipe dans la revue « Le Monde Alpin et Rhodanien » à partir des archives et des traditions orales, permettent de dresser un portrait précis des us et coutumes de ces êtres ambigus, à la fois hommes et animaux.

### Deux sortes de loups-garous

Le lycanthrope – littéralement un être humain transformé en loup – est en général un homme qui, dans la plupart des cas, peut accomplir sa transformation en se couvrant d'une peau de loup. Il existe deux sortes de loups-garous : certains, les moins nombreux, accèdent volontairement à la métamorphose et la maîtrisent ; ils sont souvent désignés sous le nom de loups sorciers. Mais pour le plus grand nombre, la métamorphose est une malédiction. Il y a donc des loups-garous volontairement malfaisants et des loups-garous victimes.

La lycanthropie était, comme la plupart des phénomènes surnaturels, associée à la sorcellerie, ce qui fait que bon nombre de loups-garous ont fini prématurément leur existence sur les bûchers de l'église. A titre d'exemple, on peut citer le cas d'un magistrat de Franche-Comté, le juge Boguet qui, à lui seul, envoya à la mort entre 1598 et 1600 plus de six cents hommes et femmes, accusés d'être des loups-garous !

Pour combattre le loup-garou, l'arme la plus efficace était encore le fusil. Mais il fallait prendre quelques précautions : utiliser une balle en plomb, la faire bénir par le curé et la mordre avant de tirer sur la bête ! La balle avait plus de chances d'atteindre sa cible si le tireur est un gaucher ! Quant au loup-garou, il pouvait être tué, s'il était malfaisant, ou délivré de son sort, si c'était un loup-garou victime. Dans un registre plus pacifique, le don au loup-garou, en général un pain béni, pouvait aussi le sauver de la malédiction dont il était victime. Selon la tradition, les grands feux de la Saint-Jean que l'on allumait sur les hauteurs du pays lors du solstice d'été avaient aussi pour vocation de faire fuir les loups-garous.

### Chaumont, une terre de loups-garous

Si les histoires de loups-garous sont bien présentes dans les légendes des Alpes, elles semblent étonnamment se limiter à un seul secteur du Vuache. C'est en effet dans la commune de Chaumont que se concentrent la plupart des récits mettant en scène ces êtres mi-homme, mi-animaux, que l'on nomme plutôt localement « loup-sorciers ».

*Bizarrement, les légendes mettant en scène des loups-garous au Vuache ont un cadre unique, la commune de Chaumont. (photo DE)*

# HISTOIRES D'AUTREFOIS AU PAYS DU VUACHE (SUITE)

Cette répartition géographique n'est sans doute pas un hasard, car elle correspond à un territoire – les communes de Chaumont et de Savigny – où les loups ont longtemps défrayé la chronique.

Le lien avec Savigny, le pays des ours, est d'ailleurs assez troublant. Dans un témoignage recueilli en 1965 par Charles Joisten, un habitant de Chaumontet (commune de Chaumont), Louis Gaillard, 81 ans, affirmait que les loups sorciers de la région n'utilisaient pas une peau de loup pour se métamorphoser comme c'est généralement la coutume, mais bel et bien une peau d'ours ensorcelée. Dans cet accoutrement, ils courraient ensuite comme des loups en cherchant à faire le mal.

*Les loups-garous du Vuache étaient des solitaires. Ailleurs, ils chassaient parfois en bande.*

**Un loup sorcier dans la famille**

Parmi les récits que Charles Joisten a pu collecter dans le Pays du Vuache, il y a cette étonnante histoire qui pourrait questionner les amateurs de psychanalyse. Un jour, un jeune homme de Chaumont fauchait l'herbe de son verger situé sur les hauteurs du village. Soudain, il voit un loup-garou surgir de la haie voisine et lui tourner autour. Affolé, il tente alors d'éloigner la bête en criant et en la menaçant de sa faux. Mais le loup ne semble nullement effrayé et poursuit son étrange manège, tout à la fois menaçant et curieux, comme s'il attendait quelque chose du jeune paysan.

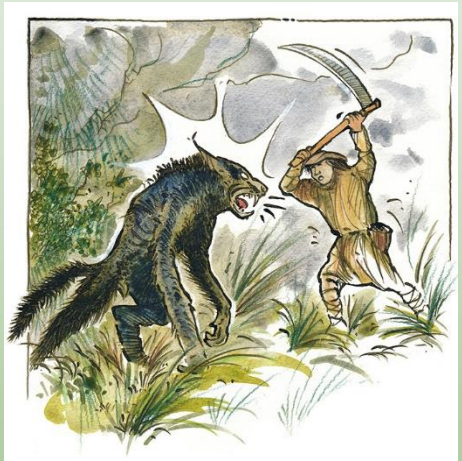

*Le paysan et le loup-garou, dessin de Jean-Luc Fouquer extrait du livre « Contes et légendes au Pays du Vuache »*

Excédé, ce dernier finit par blesser d'un coup de faux l'animal à la patte. Diminué, le loup-garou déguerpi aussi vite qu'il était apparu, laissant un garçon hagard, qui décide néanmoins de poursuivre son ouvrage. Quelques heures plus tard, ayant achevé la coupe de son champ, il regagne la maison familiale. Quelle ne fut pas sa surprise quand à peine passé le seuil de la porte, il fut pris à partie par sa mère qui lui dit : « *Fils indigne, tu as coupé le bras de ton père !* » Comprenant que son père était en fait un loup sorcier, le jeune homme quitta sur le champ la ferme familiale et n'y revint jamais !

**Un enfant disparu**

Mais il est des fins plus tragiques avec les loups-garous, comme le montre cette autre histoire qui a pour cadre le hameau de Chaumontet. Un dimanche matin, une bande de gamins s'amusaient dans un pré situé au-dessous du village. Soudain, des fourrés tout proches surgit un « leu sorci » (loup sorcier) qui capture un enfant et veut s'enfuir avec. Mais ses camarades ne l'entendent pas ainsi et se jettent sur le lycanthrope pour qu'il lâche sa proie. Ils criaient : « *Pousa Colardon, pousa Colardon !* » (Pose Colardon) L'animal lâcha Colardon, mais il attrapa un autre garçon, nommé Chardon, qu'il emmena dans la montagne du Vuache et qu'on ne revit jamais !

Dominique ERNST

*Ces récits sont tirés du livre « Contes et légendes au Pays du Vuache », en vente au secrétariat ou sur le site internet du Syndicat Intercommunal du Vuache et dans les maisons de la presse du secteur.*

# PAYS DU VUACHE D'HIER ET D'AUJOURD'HUI

Pour ce premier numéro de 2022, nous vous proposons une photo de l'ancienne mairie-école de Chênex, au début du XXe siècle. Avant de s'appeler Chênex, la commune a été dénommée successivement « Chenesium » au temps des Romains, puis « Cheynay » au XIVe siècle et « Cheynes » au XVe siècle !
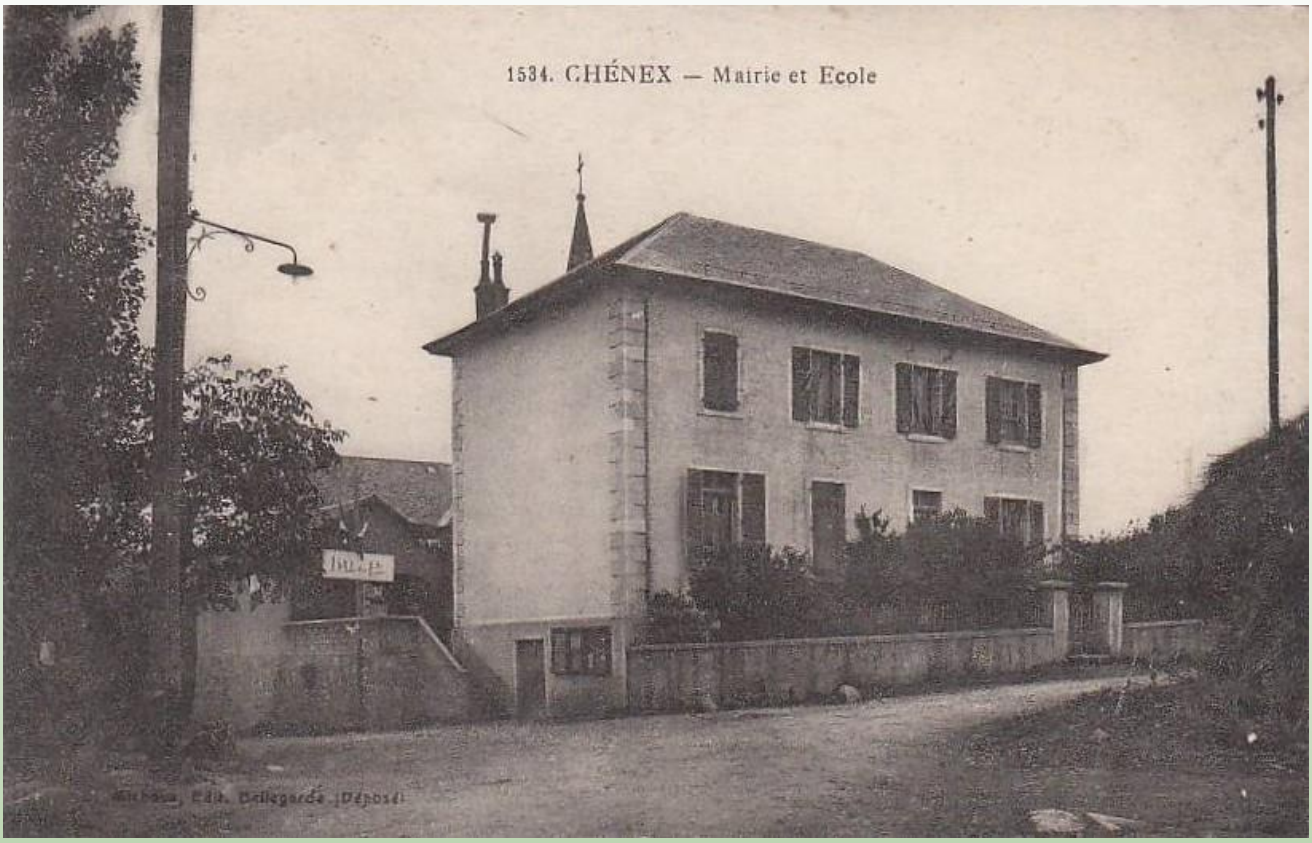
Et la même vue aujourd'hui.